

DCEC - UESC



**Boletim ACCB/UESC**

ISSN 2763-8936

**Boletim ACCB/UESC, ano 19, n. 12, dezembro de 2022, ISSN 2763-8936.**

Projeto Acompanhamento do Custo da Cesta Básica  
Departamento de Ciências Econômicas - DCEC  
Universidade Estadual de Santa Cruz - UESC  
Rodovia Ilhéus - Itabuna, km 16 - Salobrinho - Ilhéus-BA

**EQUIPE:**

Mônica de Moura Pires - Coordenadora  
Dany Sanchez Dominguez  
Gustavo Joaquim Lisboa  
Marcelo Inácio Ferreira Ferraz

Açucena Silva Azevedo - Estagiária  
Brunna Santos Fernandes - Estagiária  
Paulo César Cruz Dantas - Colaborador  
Matheus Santos Silva - Colaborador



Leia o QR Code em seu celular e  
conheça mais sobre o ACCB, ou  
acesse:

 /CBUESC

 @CBUESC

 @CESTABASICA\_UESC

 [cestabasica@uesc.br](mailto:cestabasica@uesc.br)

<http://boletimaacb.ccam.uesc.br/>



## Boletim ACCB/UESC

O custo da cesta básica aumentou 2,70% na cidade de Ilhéus, de R\$522,68 em novembro para R\$536,81 em dezembro, e 4,27% na cidade de Itabuna, de R\$525,09 em novembro para R\$547,52 em dezembro (Tabela 1). Em ambas as cidades aumentaram de preço: feijão, tomate, carne, óleo, café, pão, farinha e arroz. E reduziu de preço a banana.

Tabela 1 - Custo da Cesta Básica (em R\$) nas cidades de Ilhéus e Itabuna, Bahia, 2022

Mês	Ilhéus		Itabuna	
	Gasto Mensal R\$	Varição Mensal %	Gasto Mensal R\$	Varição Mensal %
Dezembro	536,81	2,70	547,52	4,27
Novembro	522,68	0,11	525,09	2,04
Outubro	522,13	0,30	514,58	0,61
Setembro	520,57	0,88	511,45	0,22
Agosto	516,04	-4,13	510,33	-3,32
Julho	538,27	0,18	527,86	-0,31
Junho	537,31	0,62	529,50	0,93
Maiο	534,01	-4,44	524,62	-5,32
Abril	558,80	4,59	554,10	2,69
Março	534,26	1,26	539,56	2,26
Fevereiro	527,59	-2,38	527,61	-0,60
Janeiro	540,43	11,92	530,81	7,93

Cesta Básica de acordo com o Decreto-Lei nº399 de 30 de abril de 1938, que instituiu as Comissões do Salário Mínimo.

Fonte: Projeto de extensão Acompanhamento do Custo da Cesta Básica - ACCB/UESC.

Em Ilhéus, o tomate foi o item com o maior aumento de preço (15,67%), passando o quilo de R\$4,34 em novembro para R\$5,02 em dezembro, e em

seguida: arroz (10,02%), farinha (8,54%), café (6,62%), óleo (6,40), açúcar (4,69%), feijão (4,05%), pão (2,13%), carne (1,69%) e leite (1%). A banana foi o item que apresentou maior redução de preço (-7,18%), passando a dúzia, de R\$6,54 em novembro para R\$6,07 em dezembro, em seguida, a manteiga (-5,24%), ver Tabelas 2 e 3.

Tabela 2 - Preço Médio, Gasto Mensal e tempo de trabalho necessário, Cesta Básica, Ilhéus, Bahia

Produtos	Preço Médio (R\$)		Qtde.	Gasto Mensal Dezembro (R\$)	Tempo de Trabalho Necessário
	Novembro	Dezembro			
Carne (Kg)	38,83	39,58	4,50	178,11	34h 57min
Leite (L)	6,97	7,04	6,00	42,24	8h 17min
Feijão (Kg)	7,18	7,47	4,50	33,62	6h 35min
Arroz (Kg)	4,38	4,82	3,60	17,35	3h 24min
Farinha (Kg)	7,38	8,01	3,00	24,03	4h 42min
Tomate (Kg)	4,34	5,02	12,0	60,24	11h 49min
Pão (Kg)	10,32	10,54	6,00	63,24	12h 24min
Café (Kg)	31,20	33,25	0,30	9,98	1h 57min
Banana (Dz)	6,54	6,07	7,50	45,53	8h 56min
Açúcar (Kg)	4,26	4,46	3,00	13,38	2h 37min
Óleo (900 mL)	8,90	9,47	1,00	9,47	1h 51min
Manteiga (Kg)	55,75	52,82	0,75	39,62	7h 46min
<b>Total</b>				<b>536,81</b>	<b>105h 20min</b>

Cesta Básica de acordo com o Decreto-Lei nº399 de 30 de abril de 1938, que instituiu as Comissões do Salário Mínimo.

Fonte: Projeto de extensão Acompanhamento do Custo da Cesta Básica - ACCB/UESC.

O aumento no custo da cesta básica em Ilhéus em 2,70% gerou redução do poder de compra do trabalhador no mês dezembro, pois o comprometimento do rendimento líquido passou de 46,62% em novembro para 48,88% em dezembro, tomando-se como referência o salário mínimo líquido de R\$1.121,10 - descontando-se 7,5% de contribuição previdenciária do salário bruto de R\$1.212,00. O tempo despendido por trabalhador, remunerado em um salário mínimo, para adquirir os 12 itens da cesta básica, passou de 102 horas e 34 minutos em novembro para 105 horas e 20 minutos em dezembro (Tabela 2).

Para uma família composta por quatro pessoas (dois adultos e duas crianças, em que duas crianças equivalem a um adulto), o custo da cesta básica atingiria R\$1.610,42 aproximadamente 1,43 vezes o valor do salário mínimo líquido.

Observando-se os últimos seis meses (Tabela 3), o custo da cesta básica reduziu -0,09% em Ilhéus. Nesse período, o feijão apresentou a maior redução de preço (18,97%) e o leite o maior aumento (30,13%). Nos últimos 12 meses o custo da cesta aumentou 11,17%, sendo o pão o produto que apresentou o maior aumento (35,65%) e o tomate (-13,30%) o produto que apresentou maior redução de preço. Em relação à variação no ano (janeiro a dezembro), a cesta reduziu -0,67%, em que o tomate apresentou a maior redução de preço (-38,38%) e o leite o maior aumento (48,21%).

Tabela 3 - Variações mensal, semestral e anual, Cesta Básica, Ilhéus, Bahia

Produtos	Qtde.	Variação Mensal* %	Variação Semestral** %	Variação Anual*** %	Variação no Ano**** %
Carne (Kg)	4,50	1,93	-5,72	-0,15	-2,25
Leite (L)	6,00	1,00	30,13	47,90	48,21
Feijão (Kg)	4,50	4,05	-18,97	7,17	6,41
Arroz (Kg)	3,60	10,02	9,53	3,92	15,87
Farinha (Kg)	3,00	8,54	29,82	6,97	42,78
Tomate (Kg)	12,0	15,67	-16,05	-13,30	-38,70
Pão (Kg)	6,00	2,13	3,33	5,65	12,49
Café (Kg)	0,30	6,62	0,60	5,06	8,34
Banana (Dz)	7,50	-7,18	19,03	25,43	-7,19
Açúcar (Kg)	3,00	4,69	1,36	5,69	3,48
Óleo(900mL)	1,00	6,40	-15,97	9,73	9,73
Manteiga(K)	0,75	-5,24	14,84	26,54	24,28
Total		2,70	-0,09	11,17	-0,67

Cesta Básica de acordo com o Decreto-Lei nº399 de 30 de abril de 1938, que instituiu as Comissões do Salário Mínimo.

Fonte: Projeto de extensão Acompanhamento do Custo da Cesta Básica - ACCB/UESC.

\*Novembro a Dezembro de 2022.

\*\*Julho de 2022 a Dezembro de 2022.

\*\*\*Dezembro de 2021 a Dezembro de 2022.

\*\*\*\*Janeiro a Dezembro de 2022.

Em Itabuna, o tomate foi o item que teve maior aumento de preço (13,05%), passando o quilo, de R\$4,06 em novembro, para R\$4,59 em dezembro,

em seguida: feijão (11,05%), café (9,13%), óleo (7,16%), farinha (7,11%), carne (6,53%), arroz (2,85%), manteiga (2,27%) e pão (0,45%). O leite foi o item que apresentou maior redução de preço (-4,76%), passando de R\$9,25 o litro, em novembro para R\$8,81 em dezembro, em seguida: açúcar (-2,23%) e a banana (-0,66%), ver Tabelas 4 e 5.

O aumento no custo da cesta básica em 4,27% na cidade de Itabuna gerou redução no poder de compra do trabalhador no mês de dezembro, pois o comprometimento do rendimento líquido passou de 46,86% em novembro para 48,83% em dezembro, tomando-se como referência o salário mínimo líquido de R\$1.121,10 – descontando-se 7,5% de contribuição previdenciária do salário bruto de R\$1.212,00. O tempo despendido por um trabalhador, remunerado em um salário mínimo, para adquirir todos os itens da cesta básica passou de 103 horas e 2 minutos em novembro para 107 horas e 26 minutos em dezembro (Tabela 4).

Tabela 4 - Preço Médio, Gasto Mensal e tempo de trabalho necessário, Cesta Básica, Itabuna, Bahia

Produtos	Preço Médio (R\$)		Qtde	Gasto Mensal Dezembro (R\$)	Tempo de Trabalho Necessário
	Novembro	Dezembro			
Carne (Kg)	37,96	40,44	4,50	181,98	35h 42min
Leite (L)	9,25	8,81	6,00	52,86	10h 22min
Feijão (Kg)	6,98	7,75	4,50	34,88	6h 50min
Arroz (Kg)	4,59	4,72	3,60	16,99	3h 20min
Farinha Kg)	7,17	7,68	3,00	23,04	4h 31min
Tomate (Kg)	4,06	4,59	12,0	55,08	10h 48min
Pão (Kg)	11,20	11,25	6,00	67,50	13h 14min
Café (Kg)	32,14	35,06	0,30	10,52	2h 3min
Banana (Dz)	6,04	6,00	7,50	45,00	8h 49min
Açúcar (Kg)	4,04	3,95	3,00	11,85	2h 19min
Óleo (900 mL)	8,52	9,13	1,00	9,13	1h 47min
Manteiga (Kg)	50,44	51,59	0,75	38,69	7h 35min
<b>Total</b>				<b>547,52</b>	<b>107h 26min</b>

Cesta Básica de acordo com o Decreto-Lei nº399 de 30 de abril de 1938, que instituiu as Comissões do Salário Mínimo.

Fonte: Projeto de extensão Acompanhamento do Custo da Cesta Básica - ACCB/UESC.

Em Itabuna, no mês de dezembro, para uma família composta por quatro pessoas (dois adultos e duas crianças, em que duas crianças equivalem a um adulto), o custo da cesta básica atingiria o valor de R\$1.642,56, aproximadamente 1,46% vezes o valor líquido do salário-mínimo.

Observando-se os últimos seis meses (Tabela 5), o custo da cesta básica aumentou 3,40% em Itabuna. Nesse período, o leite apresentou o maior aumento de preço (68,13%) e o feijão a maior redução de preço (-15,67%). Nos últimos 12 meses o custo da cesta aumentou 11,33%, o leite apresentou o maior aumento de preço (76,55%) e o tomate a maior redução (-15,47%). Em relação à variação no ano (janeiro a dezembro), houve aumento em 3,15% no custo da cesta básica, o leite foi o item que apresentou maior aumento (76,55%) e o tomate a maior redução de preço (-26,21%) e o leite.

Tabela 5 - Variações mensal, semestral, anual e do ano, Cesta Básica, Itabuna, Bahia

Produtos	Qtde.	Variação Mensal* %	Variação Semestral** %	Variação Anual*** %	Variação no Ano**** %
Carne (Kg)	4,50	6,53	-3,42	0,25	-5,58
Leite (L)	6,00	-4,76	68,13	76,55	76,55
Feijão (Kg)	4,50	11,05	-15,67	16,19	13,80
Arroz (Kg)	3,60	2,85	7,53	9,47	21,65
Farinha (Kg)	3,00	7,11	23,67	50,88	39,64
Tomate (Kg)	12,0	13,05	-10,87	-15,47	-26,21
Pão (Kg)	6,00	0,45	1,26	24,58	20,32
Café (Kg)	0,30	9,13	9,36	40,45	24,86
Banana (Dz)	7,50	-0,66	15,15	7,32	-19,89
Açúcar (Kg)	3,00	-2,23	-8,56	-7,06	-8,14
Óleo(900mL)	1,00	7,16	14,99	8,95	8,05
Manteiga(K)	0,75	2,27	17,28	30,62	27,60
<b>Total</b>		<b>4,27</b>	<b>3,40</b>	<b>11,33</b>	<b>3,15</b>

Cesta Básica de acordo com o Decreto-Lei nº399 de 30 de abril de 1938, que instituiu as Comissões do Salário Mínimo.

Fonte: Projeto de extensão Acompanhamento do Custo da Cesta Básica - ACCB/UESC.

\* Novembro a Dezembro de 2022.

\*\*Julho de 2022 a Dezembro de 2022.

\*\*\*Dezembro de 2021 a Dezembro de 2022.

\*\*\*\*Janeiro a Dezembro de 2022.

A diminuição da área plantada com feijão, resultou na redução da oferta da primeira safra de feijão, levando assim a aumento do seu preço para o consumidor final.

O excesso de chuvas nos últimos meses do ano de 2022 devido ao fenômeno climático La Niña, afetou negativamente a produção de tomate no país, causando aumento do preço desse item nos supermercados.

O fenômeno La Niña também afetou o preço da carne, pois gerou problema na disponibilidade de pasto para os animais e de grãos (soja e milho) que servem de alimento para o gado. Isso resultou em aumento dos custos da carne para o produtor e como consequência para o consumidor também, especialmente em período de maior demanda em função das festividades de final de ano.

O aumento no preço da soja, também levou a um aumento no preço do óleo de soja nos supermercados.

Devido a condições climáticas desfavoráveis, a safra do café também foi impactada, elevando seu preço para o consumidor final.

Aumentos sucessivos no preço do trigo, provocado pela guerra entre Rússia e Ucrânia, dois importantes produtores e exportadores mundiais desse grão, afetou o mercado internacional. Como o Brasil é um importador líquido de trigo isso vem provocando aumento no preço do pão para o consumidor final.

A contínua redução da área de plantio da mandioca no país e diminuição da quantidade produzida de mandioca, influenciada por fatores sazonais, resultaram no aumento do preço da farinha de mandioca para o consumidor final.

Com o pico da entressafra, os produtores de arroz aumentaram seu preço para o consumidor final.

A baixa cotação da banana, associada aos fatores climáticos, implicaram em redução do preço desse produto nos supermercados.

O Índice Nacional de Preços ao Consumidor Amplo 15 (IPCA-15) em dezembro foi de 0,52%, e o IPCA-15 acumulou uma alta de 5,90% nos últimos 12 meses. Dentre os nove grupos de produtos e serviços pesquisados, os maiores



impactos ocorreram nos grupos: transporte (0,85%), alimentação e bebidas (0,54%), com acréscimo de 0,17% e 0,15%, respectivamente, em relação a novembro.

Para os próximos três meses (janeiro a março/2023), a expectativa é de aumento da cesta básica nas duas cidades pesquisadas, conforme Figura 1.

Figura 1 - Previsão<sup>1</sup> do custo total da cesta básica até março de 2023, Ilhéus e Itabuna, Bahia

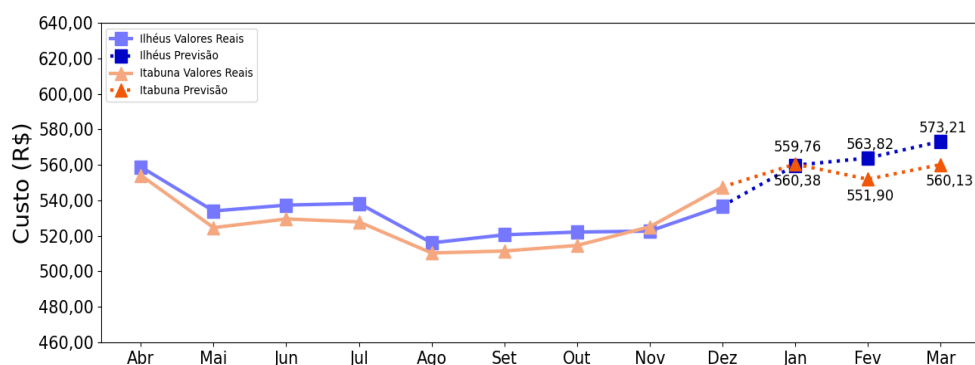

Em relação à previsão do comportamento dos preços dos 12 itens que compõem a cesta básica, a expectativa é de preços relativamente estáveis para a maioria dos itens, distintamente dos itens café e manteiga, que a previsão é de aumento, nas duas cidades (Figura 2).

<sup>1</sup> As previsões foram feitas utilizando rede neural do tipo MultilayerPerceptron, implementada no framework Tensorflow.

Figura 2 – Previsão<sup>1</sup> do comportamento do preço dos 12 itens que compõem a cesta básica até março de 2023

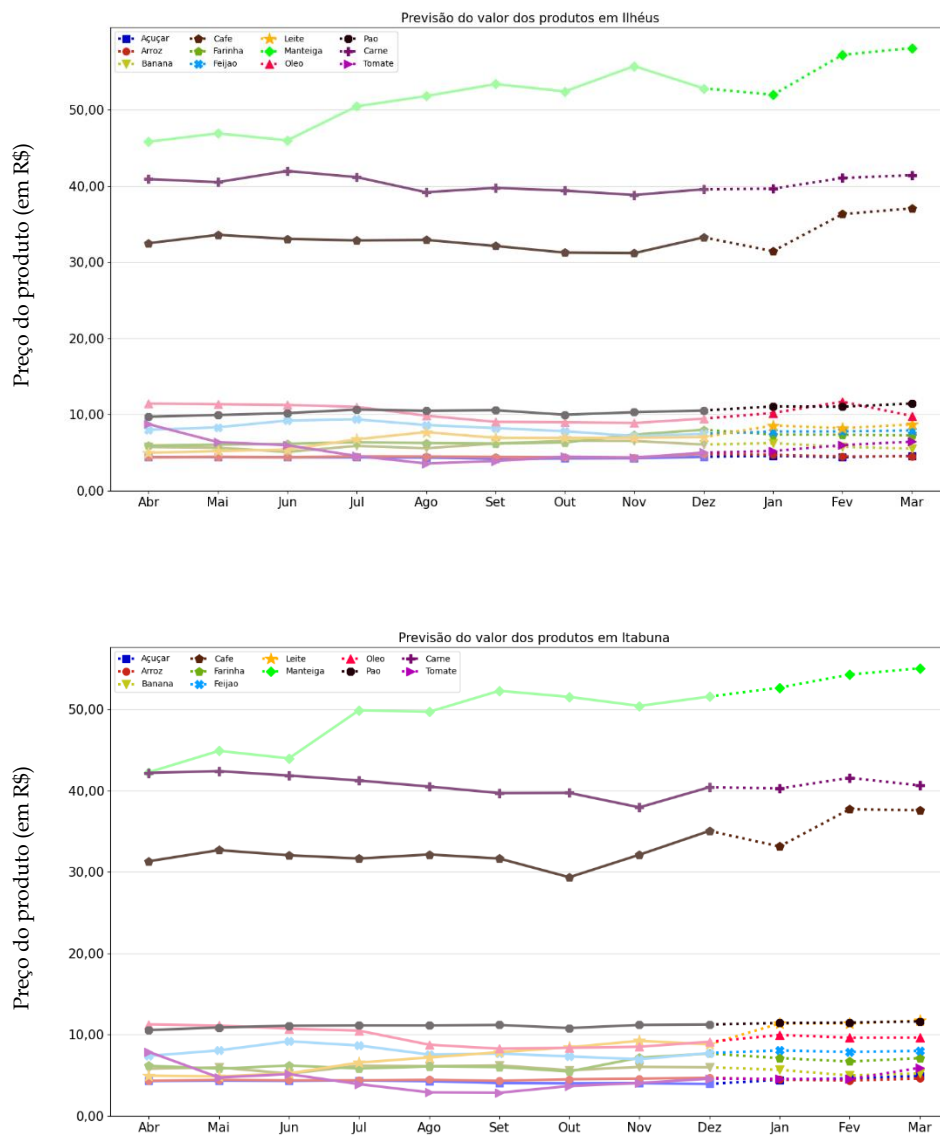

Nota: Os itens apresentados estão na seguinte dimensão Açúcar (Kg), Arroz (Kg), Banana (Dz), Café (Kg), Carne (Kg), Farinha (Kg), Feijão (Kg), Leite (L), Manteiga (Kg), Óleo (900 mL), Pão (Kg), Tomate (Kg).